

X031230

INDG. 27 AUG. 2014
ORIGINAL Eller Magreth Hanser
KOPITIL _____

Alslev d. 26. august 2014.

Ansøgning om midler til LANDSBYFORSKØNNELSE.

Alslev Borgerforening ansøger hermed om midler til forskønnelse af det rekreative område langs Ålegrøften fra Bredgade til kælkebakken. (blotlægning af vandløbet)

Projektbeskrivelse:

Det er unikt for en by at have et vandløb som gennemløber områder som benyttes til rekreative formål. I Alslev har vi Ålegrøften som løber fra Bredgade langs Hedevang forbi kælkebakken.

Det berørte område er byens rekreative område som ligger nærmest midt i Alslev. Det benyttes til en lang række aktiviteter året igennem. Byens mest benyttede vandresti går gennem området hvor der daglig færdes en lang række mennesker.

Gennemførelse af projektet vil give området et gevaldigt løft og gøre det endnu mere spændende at færdes i.

Ålegrøften blev for år tilbage (ca. 20 år) opgjort med gravemaskine. Derved er der dannet en vold ved siden af vandløbet som resulterer i at vandspejlet ligger i 2 – 3 m dybde i forhold til det øvrige terræn.

Volden som er opstået skal graves væk så der bliver et naturligt fald ned til vandspejlet så vandspejlet kan ses når man færdes på de anlagte vandrestier som går gennem området. I dag er det ikke muligt at se vandløbet inden man kommer helt hen til kanten af bækken hvor der de fleste steder er 2 – 3 m ned til vandspejlet.

Den overskydende jord køres til kælkebakken som er anlagt i området. Der laves en ny nedkørsel på kælkebakken. Kælkebakken ligger ca. 50 m fra vandløbet så det overskydende jord bliver i området og skal kun flyttes ganske kort.

Alslev Borgerforeningen har ansøgt om godkendelse af projektet ved Vandløbskontoret i Varde Kommune.

Der er indhentet tilbud fra entreprenør for udførelse af gravearbejdet. Tilbuddet lyder på kr. 40.000. Herudover vil Borgerforeningen gerne opstille et par borde/bænke i området som beløber sig til kr.10.000.

Alslev Borgerforening søger om kr. 50.000,00 til udførelse af projektet.

Borgerforeningen vil kunne bidrage med medfinansiering ved at stille traktor og vogn til rådighed for transport af jord. Såning af græs på den ny anlagte nedkørsel på kælkebakken samt fremstilling af borde/bænke sæt.

Venlig Hilsen

Hans D. Danielsen

Formand for Alslev Borgerforening

Torrupvej 17, Alslev 6800 Varde.



Vedlagt skitse samt beskrivelse af projektet.

Landskabsarkitekt Ellen Sofie Holmboe, Varde Kommune har været behjælpelig med udarbejdelsen af tegninger og skitse. Ellen Sofie kan kontaktes for yderligere information. Formand for Alslev Borgerforening står gerne til rådighed for yderligere information.

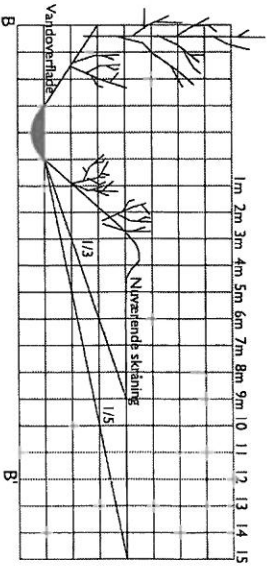
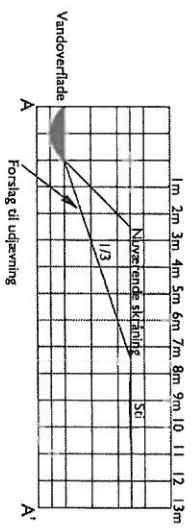
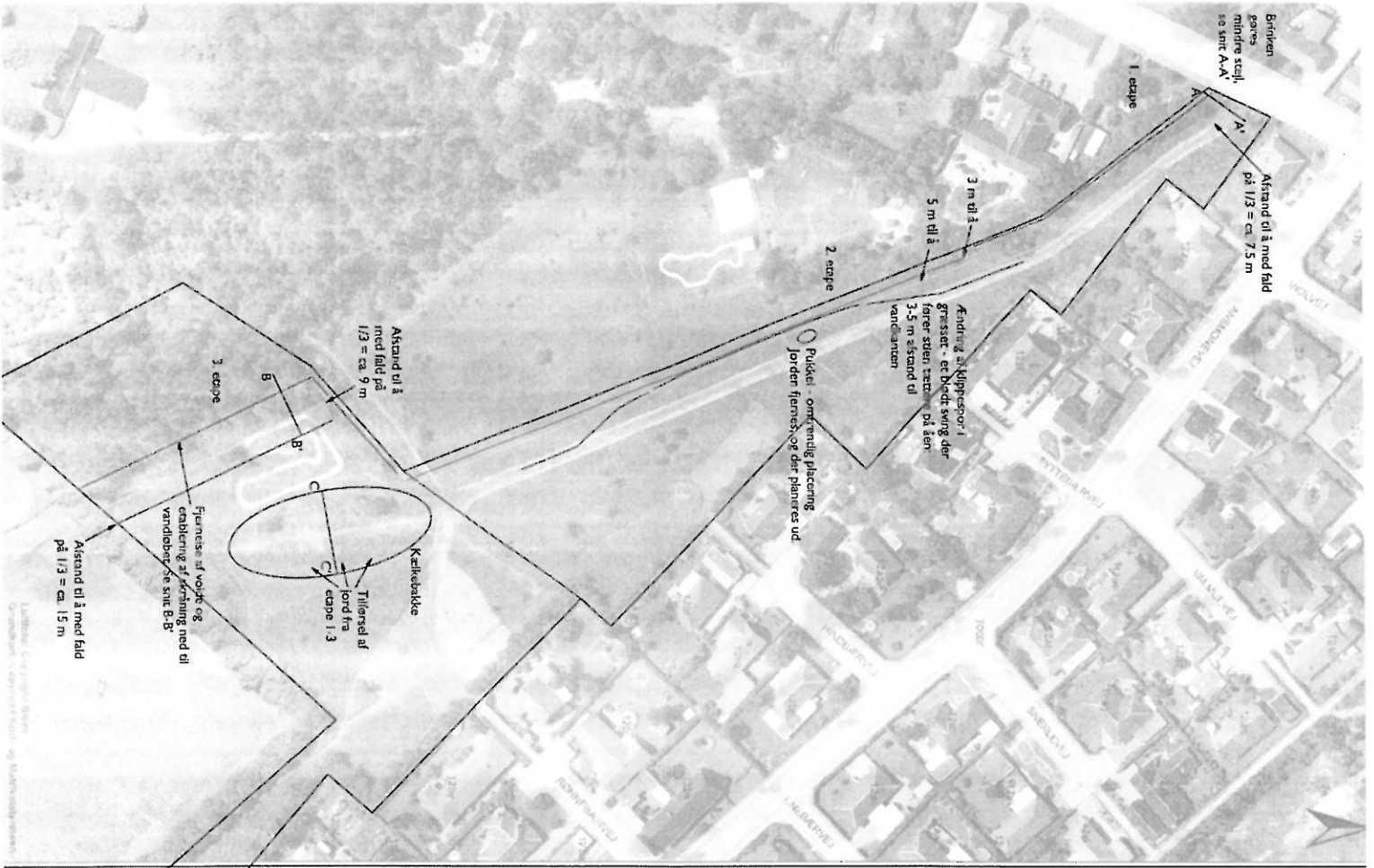

PRINCIPSNIT - VEJLEDENDE MÅL

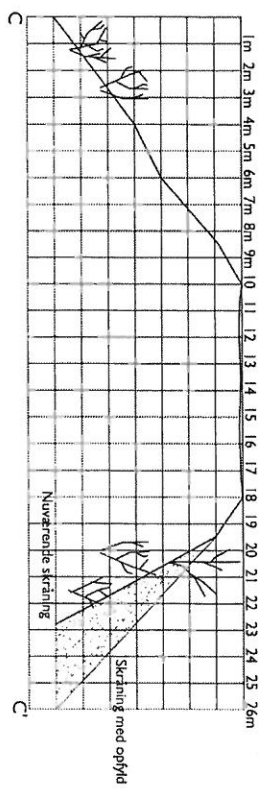

Sag: Alegrøften, Aislew	
Ejner: Renovering af åbrinker	
Tegningstype: Oversigt & snit	Tegn.nr.: Rev.:
Tegnet af: ELLE	Dato: 17/4-2013
Format: A3	Mål: 1:1.500, snit 1:200

Besigtelsesnotat for Ålegrøften, nær Bredgade 50, Alslev, 6800 Varde
Sag 12/4163

Tilstede: Ellen Sofie Holmboe og Hans Dirch Danielsen. 11. marts 2013

Observationer:

Et grønt rekreativt område, hvorigennem der går nogle klippede stier. Området er omtrent 350 m langt. Vandløbet følger stien med en afstand på ca. 5 m.

Forløbet kan deles ind i 3 etaper:

Første etape fra Bredgade, de første 100 m ned forbi nogle buske og træer. Her er afstanden ned til overfladen ca. 2,5 m, men faldende, jo længere man bevæger sig ind på området.





Stejl skrånende brink – en udjævning kunne øge den visuelle kontakt til vandløbet.

Anden etape er på ca. 170 m og går omtrent fra bevoksningen til hvor vandløbet knækker. Her er afstanden ned til vandoverfladen acceptabel og behøver ikke nødvendigvis ændres. Som en rekreativ ændring kunne man måske ændre klippesporet, så det slår et blødt sving tættere forbi vandløbet, så man lettere kan se det på ens gåtur.

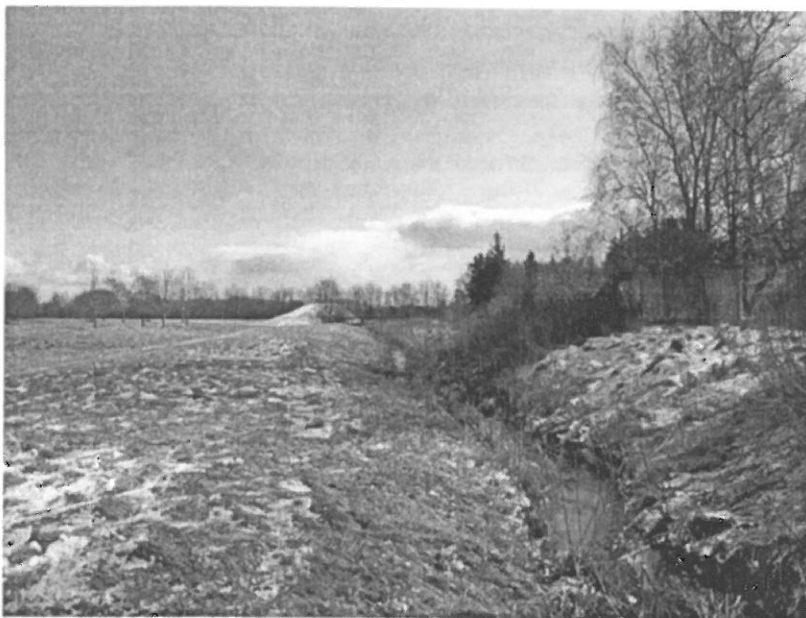

Fin skråning til vandløb, men der er stor afstand fra stien til vandløbet, specielt med brændenælder taget med i betragtning.

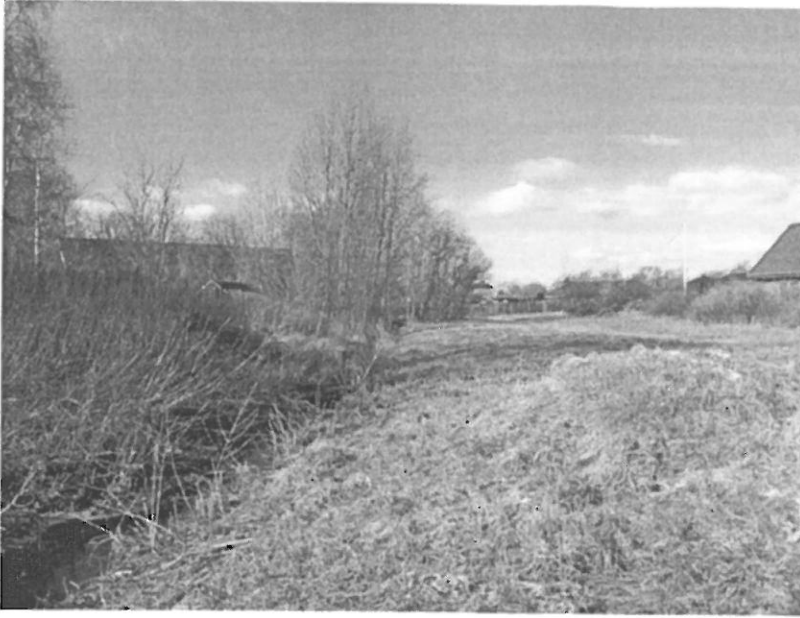

Pukkel til højre i billedet, som kunne fjernes.



Fin skrånende brink.

Tredje etape er de ca. 80 m fra broen hen til skel mod sydøst. Her er der en vold på ca. 1. m, som hæver sig op i landskabet – afstanden ned til vandoverfladen er ca. 4 m. Her er vandløbet helt afskåret visuelt fra det grønne område.





På volden her vokser der buske og mindre træer, hvilket også er med til at lukke for indsynet til vandløbet.



HD fortæller, at der om sommeren står høje brændenælder langs kanten, så kan man slet ikke se vandløbet. Området benyttes dagligt af mange borgere og blandt andet også til Sankt Hans.

Forslag:

Etape 1 og 3: Udjævne volden langs vandløbets nordlige side og flytte det overskydende jord hen på nordsiden af den eksisterende kælkebakke, som er på samme matrikel som vandløbsbrinken. Den færdige hældning skal være på minimum 1 m på 3 m -1/5. Hvor der er 2,5 m over overfladen, kan der graves ned, så skråningen højst er 0,5-0,9 m over overfladen. Denne udjævning kan udføres i punktnedslag, således, at der ikke bliver en lang ensartet skråning, men så det varierer, hvor man kan se vandløbet, og hvor det stadig er skjult.



Kælkebakkens nordlige side – tilførsel af jord ville give en mindre stejl skråning og øge anvendelsesmulighederne for mindre børn.

Lade Driften slå et sving med klipperen, så man i etape 2 kan komme i bedre visuel kontakt med vandløbet.

Udførsel:

Borgerforeningen vil gerne byde ind med manpower – dvs. tage kontakt til en lokal entreprenør og betale for det. Gummihjul, og i en tør periode, f.eks. til sommer. Jorden er sandholdig og der er ikke problemer med våd jord.

De vil gerne have, at kommunen står for det planmæssige: Laver en plan for udførsel, sætte entreprenør i gang og sørger for, at han udfører det korrekt.